



AGUA Y VIDA: MUJERES, DERECHOS Y AMBIENTE A.C



Encuentro Estatal de Defensoras del Agua: Las Mujeres somos Agua y Humedal

Realizado en San Cristóbal de Las Casas
16 y 17 de octubre de 2025



agua y vida
mujeres, derechos y ambiente

BIENVENIDA Y APERTURA

Participaron un total de 24 mujeres. Provenientes de la región Costa, Barrio de Mexicanos, Cuxtitali, Colonia Maya, Alcanfores, Padrera, Erasto Urbina, Santa Lucía, que abarcan las zonas sur, centro y norte de San Cristóbal de Las Casas.

El encuentro estatal fue seguimiento del encuentro municipal realizado en agosto, con mujeres organizadas de San Cristóbal de Las Casas y ahora el encuentro estatal, tuvo como objetivo la **vinculación** y el **intercambio** de conocimientos y experiencias, no solo de las mujeres organizadas de San Cristóbal sino con las mujeres de las regiones de Chiapas.



Contextualización

De la situación del agua México y región sur-sureste de cara a los proyectos extractivos y monocultivos



Muchas veces no se toma en cuenta cuando una empresa extrae agua, no se calcula realmente el valor de esa extracción en términos del impacto ecológico. Es decir, no se contabiliza el costo ambiental, se mide el uso del agua solo por volumen, por metros cúbicos, sin considerar el daño al ecosistema, ni cómo afecta al territorio o a las comunidades.

Mientras tanto, una familia común, si consume un poco más, sí ve reflejado ese aumento en su recibo de agua, es una gran desigualdad. Nos dicen que estas empresas traen “desarrollo” y “empleo” a las comunidades, pero en realidad muchas veces se llevan los recursos sin dejar bienestar real.

Las concesiones de agua se otorgaron de forma irregular, en los últimos meses se han revisado solo unas seis, pero en todas se encontraron irregularidades, especialmente en campos de golf, hoteles y grandes empresas. Lo más preocupante es que ahora el discurso es: “ya no es ilegal, ahora hay que regularizarlo”. Y no solo eso se están otorgando subsidios para que esas mismas empresas puedan “legalizarse”, como si fueran víctimas por haber operado fuera de la ley, es decir, en lugar de sancionarlas se les está ayudando económicamente para que sigan explotando el agua.



GRUPOS DE TRABAJO

Dibujo del contexto sobre la situación de Agua. ¿Cómo estas problemáticas están afectando nuestro trabajo como defensoras?



Chiapas, por su riqueza hídrica, es una zona geoestratégica y por eso es objeto de interés de grandes proyectos turísticos, empresariales y gubernamentales. El megaturismo, las concesiones sin vigilancia, los cambios ilegales de uso de suelo y los pozos profundos sin regulación están debilitando los acuíferos.

Las mujeres deben estar en el centro de las leyes y políticas del agua, porque las mujeres son las más afectadas.

El problema del agua no es solo técnico o ambiental, sino también social, político y de género. Hay un extractivismo múltiple de los bienes naturales, pero también del tiempo, la salud y la energía de las mujeres.



CINE DEBATE: CUIDANDERAS, COMADRES DEL PACÍFICO.

- Me pareció muy inspirador ver a esas mujeres tan fuertes, tan llenas de esperanza, nos hacen pensar y sentir que si se puede.
- Son mujeres con similitudes a nosotras, que hay una distancia geográfica, pero estamos conectadas con las luchas que hacemos cada una en nuestros territorios.
- Es muy alentador ver que no se pierde la belleza de las mujeres y que el juntarse y organizarse también forma parte de su alegría.



panel

Situación del agua en Chiapas y su interdependencia con los derechos.

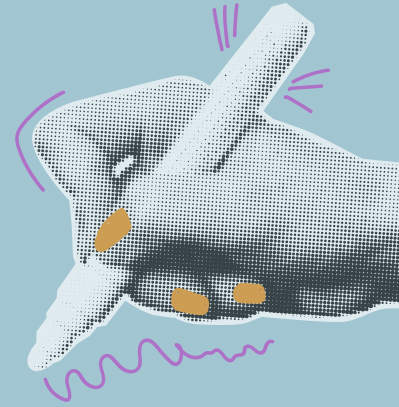

Los megaproyectos y conflictos hídricos están conectados estratégicamente buscan acaparar, privatizar y despojar los bienes comunes, afectando no solo a la sociedad sino también a los ecosistemas. Es importante abordar el derecho al agua desde una perspectiva intercultural, para los pueblos indígenas el agua tiene un valor espiritual y comunitario, los ríos, los arroyos, las cuevas y los manantiales tienen vida, son parte de una red sagrada que sostiene todo el ecosistema. No es solo abrir la llave y tener agua para bañarse o cocinar, es reconocer la vida del agua misma.

AGUA Y TRANSÍSTMICO

¿Cómo afecta a las mujeres?

Guadalupe Nuñez-Mujeres de la Costa en Rebeldía.

Guadalupe, compartió un amplio panorama sobre el Proyecto Interoceánico del Istmo de Tehuantepec y sus impactos en la región costera de Chiapas, explicó que este megaproyecto, impulsado desde el gobierno federal y custodiado por la Marina, atraviesa comunidades desde Oaxaca hasta Ciudad Hidalgo, frontera con Guatemala, con el propósito de conectar rutas comerciales y de transporte, sin embargo su implementación ha traído graves afectaciones ambientales y sociales.

- **Despojo de tierras:** se expropiaron franjas de 20 metros a cada lado de la vía férrea, destruyendo viviendas, baños, árboles y galeras sin reparar daños.
- **Engaños y manipulación:** se ofrecieron cinco millones de pesos a las comunidades “para mejoras”, sin consulta previa, dividiendo a los ejidos y generando conflictos.
- **Represión y miedo:** la presencia armada de la Marina y el crimen organizado ha provocado temor y ha silenciado denuncias.
- **Contaminación:** las obras rompieron drenajes y tuberías, lo que ha provocado descargas de aguas negras a los ríos, además se extrajo arena y grava para la construcción afectando cauces y ecosistemas.

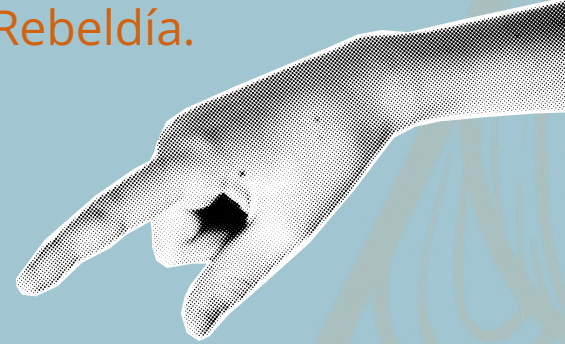

AGUA Y MONOCULTIVO

¿Cómo afecta a las mujeres?

Poulette Hernández-Centro de Derechos Digna Ochoa

Poulette, explicó que el cultivo de palma aceitera (palma africana) fue promovido desde el gobierno de Juan Sabines bajo el discurso del biocombustible y que se ha expandido agresivamente por todo el estado. Problemáticas señaladas:

- **Uso excesivo de agua:** cada palma adulta consume entre 40,000 y 60,000 litros de agua diarios, lo que provoca que se sequen los ríos, manantiales y acuíferos.
- **Contaminación:** los desechos del procesamiento del fruto se vierten directamente a los ríos, afectando el agua y el suelo.
- **Erosión del suelo:** la palma agota los nutrientes y deja la tierra improductiva, incluso para el ganado. Esa tierra queda totalmente inservible.
- **Pérdida de prácticas ancestrales:** el modelo de monocultivo destruye la agricultura tradicional, basada en el cuidado, el tiempo y la relación espiritual con la tierra.



Poulette comentó que, en sus recorridos por comunidades ha visto cómo los productores intentan combinar palma con otros cultivos, como aguacate, pero no ha resultado, la palma absorbe casi el 90% del agua disponible, nada crece junto a ella es un cultivo que lo devora todo, a pesar de las afectaciones algunos campesinos se sienten beneficiados por los ingresos que reciben sin conocer el costo ambiental y social a largo plazo.

Los megaproyectos y los monocultivos son parte de un mismo modelo de despojo, privatizan los bienes comunes, destruyen ecosistemas, rompen la organización y el tejido comunitario y colocan especialmente a las mujeres en situaciones de sobrecarga, miedo y vulnerabilidad. Es urgente fortalecer la articulación entre regiones, documentar los impactos ambientales y sociales, y promover una defensa del agua que integre las dimensiones ecológica, cultural y emocional. Enfatizo que defender el agua es defender la vida, pero también defender nuestra alegría, nuestro cuidado y nuestra dignidad.



AGUA Y POLÍTICAS PÚBLICAS DE CHIAPAS

Jimena González-Semanario Mirada Sur

Jimena compartió que, hay un plan hídrico que firmaron en enero y nadie sabe de qué se trata, no tenemos información, yo he intentado investigar, he preguntado y los funcionarios no saben. Los medios de comunicación sacan información que se hizo la planeación del plan hídrico, pero no hay información nadie sabe ni los mismos de ahí saben. En cabildo temen cuando llega la gente organizada, tiemblan, les da pavor ¿por qué?, porque los barrios y colonias están organizados y saben de los problemas mientras que los funcionarios no saben nada. La gente organizada tiene muchos conocimientos, saben mucho. Es muy importante la participación ciudadana en este tipo de consejos, espacios públicos, sigamos dándoles miedo con nuestra organización y conocimientos y sobre todo el de las mujeres.

El gobierno o el estado en sus tres niveles, no crea políticas, sino que administra a pobreza entregando dinero a la población, eso no es política, dar dinero no es garantizar un bienestar común, el hacer entrega de estos programas sociales es una forma de control a la sociedad. Una política pública es un proceso y que eso no existe acá. Estamos en un estado corrupto, violento y ausente.



AGUA Y FALTA DE GESTIÓN MUNICIPAL INUNDACIONES CONSTANTES

¿Cuáles son los desafíos que enfrentan las mujeres? ¿De qué manera la organización puede aportar fortaleza y sentido a las mujeres?

Elizabeth Suaréz-Somos La Maya

Elizabeth, recordó que San Cristóbal se ubica sobre una cuenca, es decir, un cuenco natural rodeado de montañas, donde todas las aguas de lluvia descienden y recargan los manantiales. Sin embargo, la urbanización descontrolada y los cambios de uso de suelo han alterado gravemente este equilibrio natural.

El gobierno nos divide, usa los conflictos internos, los chismes, para desorganizarnos. Pero mientras estemos divididas, ellos siguen ganando. También destacó la falta de coordinación en la gestión de la cuenca, que abarca comunidades más allá del municipio y requiere un enfoque integral. Compartía sobre los impactos dimensionales y culturales que genera no tener acceso al agua, como: la angustia, el miedo y la desesperanza.

Desde la ecología emocional, mencionó conceptos como: ecoansiedad, nostalgia que es la tristeza por la pérdida de los lugares que amamos y duelo ecológico.

También retomó al autor hindú que habla de “los agotados de la tierra”, refiriéndose al agotamiento físico y espiritual causado por la crisis ambiental.



AGUA Y ORGANIZACIÓN COMUNITARIA

¿Cuáles son los desafíos que enfrentan las mujeres para la organización? ¿De qué manera la organización puede aportar fortaleza y sentido a las mujeres?

Olga Pérez-Vecina Organizada del Barrio de Cuxtitali

Compartió la experiencia de la organización de su barrio en la defensa del Sistema Autónomo de Agua Potable, explicó que durante muchos años el sistema funcionó de manera autónoma, gestionado por los propios vecinos y abastecido por gravedad desde un manantial, cada familia aportaba una pequeña cuota anual y el agua llegaba limpia a las casas. Sin embargo, la llegada de grupos políticos y de choque ha puesto en riesgo este sistema.

Recordó la larga lucha para lograr el decreto de la Reserva Ecológica de Quemvo Cuxtitali fue un proceso que requirió años de gestiones, viajes a Tuxtla y negociaciones con el gobierno estatal, iban hasta 80 personas, tocamos puertas, insistimos, realizamos marchas, plantones y logramos que se decretara la reserva. También gestionó otros servicios comunitarios, un módulo de salud, una secundaria y un telebachillerato, todos impulsados desde la organización vecinal.



Defender nuestro manantial, nuestra reserva es defender la vida y mientras sigamos vivas, vamos a seguir pendientes y organizadas.





AGUA Y PARTICIPACIÓN DE LAS MUJERES EN ESPACIOS DE TOMA DE DECISIÓN

Celsa Pérez-Red de Defensoras del Agua y Territorio

Uno de los tantos los problemas de los cuales las mujeres no podemos participar es por la carga de trabajo que tenemos en casa y nuestros tiempos son muy limitados para poder acudir en estos espacios públicos como lo es el cabildo.

Como mujeres defensoras y organizadas hemos sido amenazadas y agredidas por grupos de choque que el municipio paga o que incluso son parte de sus funcionarios. Con estos tres niveles de gobiernos estamos viviendo una especie de esclavitud moderna y sin darnos cuenta.

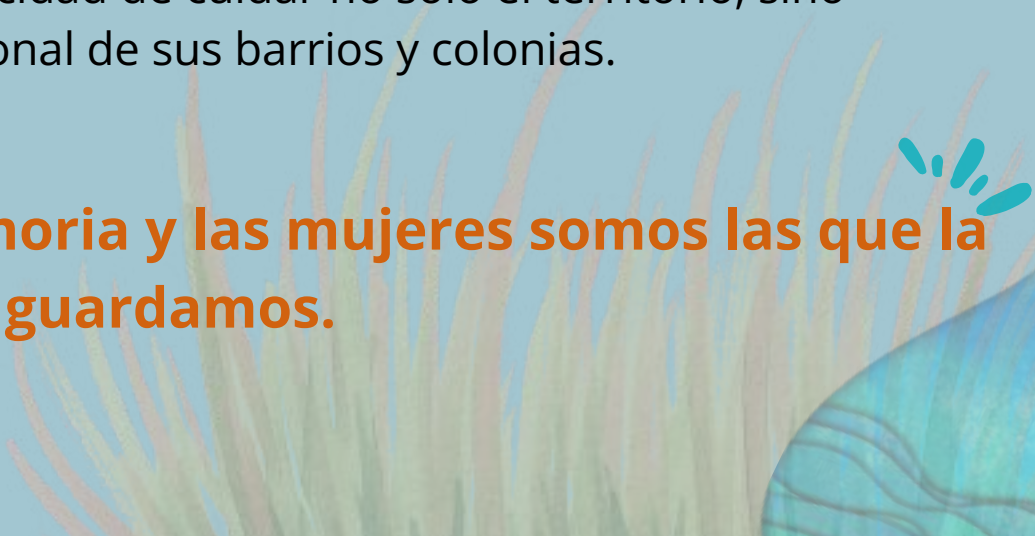
Las mujeres sostiene los sistemas comunitarios del agua, su valentía para organizarse y denunciar y su capacidad de cuidar no solo el territorio, sino también la vida cotidiana y emocional de sus barrios y colonias.



El agua es nuestra memoria y las mujeres somos las que la guardamos.

-Uno de los principales problemas es la desinformación. Como hemos visto, vivido y escuchado, el municipio busca desarticular a todos los movimientos. ¿Por qué? Porque desde nuestra colonia hemos estado articulándonos con otras colonias, nos organizamos y nos unimos y eso es fuerza, algo que los municipios y gobiernos no les agrada.

-Es muy importante tener aliadas periodistas que si hacen en realidad un trabajo para el pueblo y por el pueblo y que ayudan a visibilizar los problemas de San Cristóbal.

-La importancia de tener una la educación ambiental en todos los niveles educativos. Sabemos que la educación en México es limitada y en Chiapas más y es tremendamente jerárquica, cuadrada, obsoleta, los docentes no piensan en construir juntos el conocimiento.



MESAS DE TRABAJO

Equipo 1

**Agua y
Proyectos de
despojo**

Equipo 2

**Agua y
Ecotecnologías**

Equipo 3

**Agua y Gestión
Estatad Deficiente
y Sesgada del
Agua**

Equipo 4

**Agua y
Organización
Comunitaria**

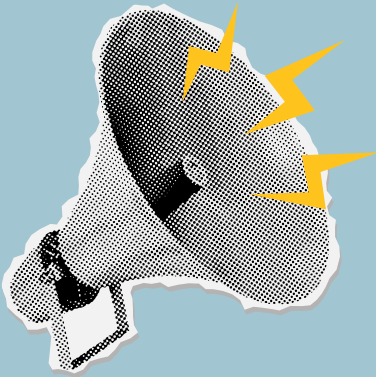



-Hay que generar información clara sobre los impactos de los megaproyectos y promover campañas comunitarias, murales y foros públicos que fortalezcan la conciencia desde lo local a lo más amplio.

-Aunque a veces es difícil movilizar a la gente o lograr que se sume a las acciones colectivas, la organización puede comenzar con dos o tres personas dispuestas y desde ahí ir creciendo.

-Tenemos que fortalecer el conocimiento que ya tenemos, porque ese conocimiento está ahí, en nosotras y no debemos tener miedo.

-A veces es complicado, porque no todos y todas apoyan, pero con dos o tres que quieran iniciar, se puede empezar, lo importante es no rendirse, seguir adelante, aunque nos miren mal o nos critiquen.



La organización de las mujeres no solo es política, sino también espiritual y afectiva, es desde ahí donde se transforma la realidad.



El tejido comunitario ha sido roto por el capitalismo y por los gobiernos, pero también porque nos han hecho desconfiar unas de otras, tenemos que volver a tejerlo poquito a poquito, desde nuestros barrios, colonias y territorios.

Estamos formando una sujeta con poder, pero no un poder individual, sino un poder colectivo, un poder transformador, no es solo por mí o por ti, sino por todas.

También recordar que los procesos de cambio toman tiempo y están llenos de dolor, pero también de unión y esperanza. Las luchas cansan, duelen, pero también unen. Así fue con el voto de las mujeres y así será con la defensa del agua y del territorio.



Manta DEL AGUA Y Las resistencias.



Esta manta refleja la vida, la fuerza y el corazón que ponemos en todo lo que hacemos. Ayer hablábamos de cómo los problemas nos atraviesan el cuerpo la tristeza, la angustia, la enfermedad, pero esto también nos atraviesa el cuerpo el juntarnos, tejer, resistir juntas, también se siente en el cuerpo, nos da vida, nos llena, nos fortalece.

Esta manta nos recuerdan que los cambios sí son posibles, que las luchas tardan, duelen, pero también unen y transforman, somos semillas que siguen germinando en otros territorios, llevando nuestras reflexiones, nuestra fuerza y nuestra esperanza.



ENTREGA DE CONSTANCIAS Y CIERRE



Yo me voy con fuerza.

Yo me voy con esperanza.

Me voy muy agradecida.

Me voy con mucho ánimo.

*Me voy con más ánimo para
seguir.*



Las Mujeres Somos Agua y Humedal

